

## TERMO DE REFERÊNCIA

Lei nº 14.133, de 1º de abril de 2021  
SERVIÇOS COMUNS DE ENGENHARIA – LICITAÇÃO

### 1. CONDIÇÕES GERAIS DA CONTRATAÇÃO

- 1.1. Contratação de Empresa Especializada para Revitalização de Equipamento Público, nos termos da tabela abaixo, conforme condições e exigências estabelecidas neste instrumento.
- 1.2. O prazo de vigência da contratação é de 05 (cinco) meses contados do (a) data de assinatura do Contrato, na forma do artigo 105 da Lei nº 14.133, de 2021.
- 1.3. O contrato oferece maior detalhamento das regras que serão aplicadas em relação à vigência da contratação.

### 2. REQUISITOS DA CONTRATAÇÃO

- 2.1. Sustentabilidade - Os requisitos de sustentabilidade encontram-se pormenorizados em tópico específico dos Estudos Técnicos Preliminares.
- 2.2. Indicação de marcas ou modelos (Inciso I do art. 41 da lei nº 14.133, de 2021) - Na presente contratação, quando houver a indicação da(s) marca(s) poder-se-á considerar produto(s) similar(es), desde que se preservem a(s) característica(s) e especificação(ões) previstas.
- 2.3. Subcontratação- Não é admitida a subcontratação do objeto contratual.
- 2.4. Garantia da contratação- Será exigida a garantia da contratação de que tratam os arts. 96 e seguintes da Lei nº 14.133, de 2021, no percentual e condições descritas nas cláusulas do contrato.
  - a) Em caso opção pelo seguro-garantia, a parte adjudicatária deverá apresentá-la, no máximo, até a data de assinatura do contrato.
  - b) A garantia, nas modalidades caução e fiança bancária, deverá ser prestada em até 10 dias úteis após a assinatura do contrato.
  - c) O contrato oferece maior detalhamento das regras que serão aplicadas em relação à garantia da contratação.
- 2.5. Vistoria
  - a) A avaliação prévia do local de execução dos serviços é imprescindível para o conhecimento pleno das condições e peculiaridades do objeto a ser contratado, sendo assegurado ao interessado o direito de realização de vistoria prévia, acompanhado por servidor designado para esse fim, de segunda à sexta-feira, das 08:00 horas às 17:00 horas.
  - b) Serão disponibilizados data e horário diferentes aos interessados em realizar a vistoria prévia.
  - c) Para a vistoria, o representante legal da empresa ou responsável técnico deverá estar devidamente identificado, apresentando documento de identidade civil e documento expedido pela empresa comprovando sua habilitação para a realização da vistoria.
  - d) Caso o licitante opte por não realizar a vistoria, deverá prestar declaração formal assinada pelo responsável técnico do licitante acerca do conhecimento pleno das condições e peculiaridades da contratação.

e) A não realização da vistoria não poderá embasar posteriores alegações de desconhecimento das instalações, dúvidas ou esquecimentos de quaisquer detalhes dos locais da prestação dos serviços, devendo o contratado assumir os ônus dos serviços decorrentes.

### 3. MODELO DE EXECUÇÃO DO OBJETO

#### Condições de execução

3.1. A execução do objeto seguirá a seguinte dinâmica:

Início da execução do objeto: até 02 (dois) dias úteis, da emissão da ordem de serviço;

Fim da execução do objeto: até 06 (seis) meses, após o início da execução;

Plano de execução do objeto: conforme cronograma físico financeiro, e se dará em até 02 (duas) fases, a critério da Contratada, a saber:

3.1.1. **1ª Fase:** minimamente, detalhamento dos projetos complementares de urbanização (trecho contrário as edificações), e ainda o detalhamento dos projetos complementares de estruturas e instalações em geral, com início das respectivas obras/serviços das disciplinas possíveis, neste trecho;

3.1.2. **2ª Fase:** minimamente, detalhamento dos projetos complementares de urbanização (trecho remanescente) e início de todas as demais obras/serviços neste trecho;

#### Local e horário da prestação dos serviços

Os serviços serão prestados no seguinte endereço: Praça Astrogilda Guimarães (Morena Bella)

#### Materiais a serem disponibilizados

Para a perfeita execução dos serviços, a Contratada deverá disponibilizar os materiais, equipamentos, ferramentas e utensílios necessários, nas quantidades estimadas, conforme elementos técnicos, promovendo sua substituição quando necessário.

#### Informações relevantes para o dimensionamento da proposta

3.2. A demanda do órgão tem como base a revitalização de praça pública localizada no Município, com elementos que estão definidos na proposta de urbanização:

- Substituição de toda a pavimentação;
- Construção de 18 (dezoito) quiosques, agrupados em 06 (seis) módulos de três, cada;
- Construção de Módulo de Sanitários;
- Refazimento da iluminação pública;
- Urbanização e paisagismo.
- Praça de Alimentação;
- Palco;
- etc.

#### Especificação da garantia do serviço (art. 40, §1º, inciso III, da Lei nº 14.133, de 2021)

3.3. O prazo de garantia contratual dos serviços é aquele estabelecido no Código Civil Brasileiro



Eng. Willer Praxedes  
CREA-BA Nº 051580666-8



## Procedimentos de transição e finalização do contrato

Os procedimentos de transição e finalização do contrato constituem-se das seguintes fases:

**1ª Fase:** minimamente, detalhamento dos projetos complementares de urbanização (trecho contrário as edificações), e ainda o detalhamento dos projetos complementares de estruturas e instalações em geral, com início das respectivas obras/serviços das disciplinas possíveis, neste trecho;

**2ª Fase:** minimamente, detalhamento dos projetos complementares de urbanização (trecho remanescente) e início de todas as demais obras/serviços neste trecho;

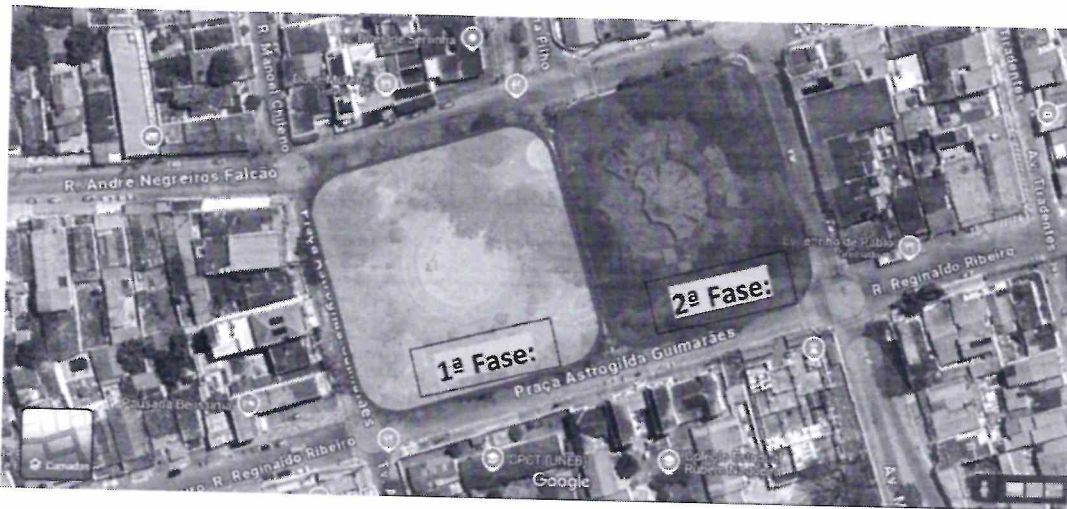

## 4. MODELO DE GESTÃO DO CONTRATO

4.1. O contrato deverá ser executado fielmente pelas partes, de acordo com as cláusulas avençadas e as normas da Lei nº 14.133, de 2021, e cada parte responderá pelas consequências de sua inexecução total ou parcial.

4.2. Em caso de impedimento, ordem de paralisação ou suspensão do contrato, o cronograma de execução será prorrogado automaticamente pelo tempo correspondente, anotadas tais circunstâncias mediante simples apostila.

4.3. As comunicações entre o órgão ou entidade e a contratada devem ser realizadas por escrito sempre que o ato exigir tal formalidade, admitindo-se o uso de mensagem eletrônica para esse fim.

4.4. O órgão ou entidade poderá convocar representante da empresa para adoção de providências que devam ser cumpridas de imediato.

Após a assinatura do contrato ou instrumento equivalente, o órgão ou entidade poderá convocar o representante da empresa contratada para reunião inicial para apresentação do plano de fiscalização, que conterá informações acerca das obrigações contratuais, dos mecanismos de fiscalização, das estratégias para execução do objeto, do plano complementar de execução da contratada, quando houver, do método de aferição dos resultados e das sanções aplicáveis, dentre outros.

### Preposto

A Contratada designará formalmente o preposto da empresa, antes do início da prestação dos serviços, indicando no instrumento os poderes e deveres em relação à execução do objeto contratado.

A Contratada deverá manter preposto da empresa no local da execução do objeto durante todo o período de execução dos serviços.

A Contratante poderá recusar, desde que justificadamente, a indicação ou a manutenção do preposto da empresa, hipótese em que a Contratada designará outro para o exercício da atividade.

### **Fiscalização**

4.5. A execução do contrato deverá ser acompanhada e fiscalizada pelo(s) fiscal(is) do contrato, ou pelos respectivos substitutos (Lei nº 14.133, de 2021, art. 117, caput).

### **Fiscalização Técnica**

4.6. O fiscal técnico do contrato acompanhará a execução do contrato, para que sejam cumpridas todas as condições estabelecidas no contrato, de modo a assegurar os melhores resultados para a Administração. (Decreto Federal nº 11.246, de 2022, art. 22, VI);

4.7. O fiscal técnico do contrato anotará no histórico de gerenciamento do contrato todas as ocorrências relacionadas à execução do contrato, com a descrição do que for necessário para a regularização das faltas ou dos defeitos observados. (Lei nº 14.133, de 2021, art. 117, §1º e Decreto Federal nº 11.246, de 2022, art. 22, II);

4.8. Identificada qualquer inexatidão ou irregularidade, o fiscal técnico do contrato emitirá notificações para a correção da execução do contrato, determinando prazo para a correção. (Decreto Federal nº 11.246, de 2022, art. 22, III);

4.9. O fiscal técnico do contrato informará ao gestor do contrato, em tempo hábil, a situação que demandar decisão ou adoção de medidas que ultrapassem sua competência, para que adote as medidas necessárias e saneadoras, se for o caso. (Decreto Federal nº 11.246, de 2022, art. 22, IV);

4.10. No caso de ocorrências que possam inviabilizar a execução do contrato nas datas aprazadas, o fiscal técnico do contrato comunicará o fato imediatamente ao gestor do contrato. (Decreto Federal nº 11.246, de 2022, art. 22, V);

4.11. O fiscal técnico do contrato comunicará ao gestor do contrato, em tempo hábil, o término do contrato sob sua responsabilidade, com vistas à tempestiva renovação ou à prorrogação contratual (Decreto Federal nº 11.246, de 2022, art. 22, VII).

4.12. O fiscal técnico deverá exigir a implantação do sistema de acompanhamento das intervenções, através de instalação de dispositivos de captura de imagens, na forma do inciso III, do Art. 19 da Lei 14.133/21.

### **Fiscalização Administrativa**

4.13. O fiscal administrativo do contrato verificará a manutenção das condições de habilitação da contratada, acompanhará o empenho, o pagamento, as garantias, as glosas e a formalização de apostilamento e termos aditivos, solicitando quaisquer documentos comprobatórios pertinentes, caso necessário (Art. 23, I e II, do Decreto Federal nº 11.246, de 2022).

4.14. Caso ocorra descumprimento das obrigações contratuais, o fiscal administrativo do contrato atuará tempestivamente na solução do problema, reportando ao gestor do contrato para que tome as providências cabíveis, quando ultrapassar a sua competência; (Decreto Federal nº 11.246, de 2022, art. 23, IV).

### **Gestor do Contrato**

4.15. O gestor do contrato coordenará a atualização do processo de acompanhamento e fiscalização do contrato contendo todos os registros formais da execução no histórico de gerenciamento do contrato, a exemplo da ordem de serviço, do registro de ocorrências, das alterações e das prorrogações contratuais,



elaborando relatório com vistas à verificação da necessidade de adequações do contrato para fins de atendimento da finalidade da administração. (Decreto Federal nº 11.246, de 2022, art. 21, IV).

4.16. O gestor do contrato acompanhará os registros realizados pelos fiscais do contrato, de todas as ocorrências relacionadas à execução do contrato e as medidas adotadas, informando, se for o caso, à autoridade superior àquelas que ultrapassarem a sua competência. (Decreto Federal nº 11.246, de 2022, art. 21, II).

4.17. O gestor do contrato acompanhará a manutenção das condições de habilitação da contratada, para fins de empenho de despesa e pagamento, e anotará os problemas que obstem o fluxo normal da liquidação e do pagamento da despesa no relatório de riscos eventuais. (Decreto Federal nº 11.246, de 2022, art. 21, III).

4.18. O gestor do contrato emitirá documento comprobatório da avaliação realizada pelos fiscais técnico, administrativo e setorial quanto ao cumprimento de obrigações assumidas pelo contratado, com menção ao seu desempenho na execução contratual, baseado nos indicadores objetivamente definidos e aferidos, e a eventuais penalidades aplicadas, devendo constar do cadastro de atesto de cumprimento de obrigações. (Decreto Federal nº 11.246, de 2022, art. 21, VIII).

4.19. O gestor do contrato tomará providências para a formalização de processo administrativo de responsabilização para fins de aplicação de sanções, a ser conduzido pela comissão de que trata o art. 158 da Lei nº 14.133, de 2021, ou pelo agente ou pelo setor com competência para tal, conforme o caso. (Decreto Federal nº 11.246, de 2022, art. 21, X).

4.20. O gestor do contrato deverá elaborar relatório final com informações sobre a consecução dos objetivos que tenham justificado a contratação e eventuais condutas a serem adotadas para o aprimoramento das atividades da Administração. (Decreto Federal nº 11.246, de 2022, art. 21, VI).

4.21. O gestor do contrato deverá enviar a documentação pertinente ao setor de contratos para a formalização dos procedimentos de liquidação e pagamento, no valor dimensionado pela fiscalização e gestão nos termos do contrato.

## 5. CRITÉRIOS DE MEDIÇÃO E PAGAMENTO

5.1. Será indicada a retenção ou glosa no pagamento, proporcional à irregularidade verificada, sem prejuízo das sanções cabíveis, caso se constate que a Contratada:

não produzir os resultados acordados,

deixar de executar, ou não executar com a qualidade mínima exigida as atividades contratadas; ou

deixar de utilizar materiais e recursos humanos exigidos para a execução do serviço, ou utilizá-los com qualidade ou quantidade inferior à demandada.

A aferição da execução contratual para fins de pagamento considerará os seguintes critérios:

### Do recebimento

5.2. Ao final de cada etapa da execução contratual, conforme previsto no Cronograma Físico-Financeiro, o Contratado apresentará a medição prévia dos serviços executados no período, por meio de planilha e memória de cálculo detalhada.

Uma etapa será considerada efetivamente concluída quando os serviços previstos para aquela etapa, no Cronograma Físico-Financeiro, estiverem executados em sua totalidade.

O contratado também apresentará, a cada medição, os documentos comprobatórios da procedência legal dos produtos e subprodutos florestais utilizados naquela etapa da execução contratual, quando for o caso.

5.3. Os serviços serão recebidos provisoriamente, no prazo de até 30 (trinta) dias, pelos fiscais técnico e administrativo, mediante termos detalhados, quando verificado o cumprimento das exigências de caráter técnico e administrativo. (Art. 140, I, a, da Lei nº 14.133 e Arts. 22, X e 23, X do Decreto nº 11.246, de 2022).

O prazo da disposição acima será contado do recebimento de comunicação de cobrança oriunda do contratado com a comprovação da prestação dos serviços a que se referem a parcela a ser paga.

O fiscal técnico do contrato realizará o recebimento provisório do objeto do contrato mediante termo detalhado que comprove o cumprimento das exigências de caráter técnico. (Art. 22, X, Decreto Federal nº 11.246, de 2022).

O fiscal administrativo do contrato realizará o recebimento provisório do objeto do contrato mediante termo detalhado que comprove o cumprimento das exigências de caráter administrativo. (Art. 23, X, Decreto Federal nº 11.246, de 2022)

O fiscal setorial do contrato, quando houver, realizará o recebimento provisório sob o ponto de vista técnico e administrativo.

Para efeito de recebimento provisório, ao final de cada período de faturamento, o fiscal técnico do contrato irá apurar o resultado das avaliações da execução do objeto e, se for o caso, a análise do desempenho e qualidade da prestação dos serviços realizados em consonância com os indicadores previstos, se houverem, que poderá resultar no redimensionamento de valores a serem pagos à contratada, registrando em relatório a ser encaminhado ao gestor do contrato.

Será considerado como ocorrido o recebimento provisório com a entrega do termo detalhado ou, em havendo mais de um a ser feito, com a entrega do último.

O Contratado fica obrigado a reparar, corrigir, remover, reconstruir ou substituir, às suas expensas, no todo ou em parte, o objeto em que se verificarem vícios, defeitos ou incorreções resultantes da execução ou materiais empregados, cabendo à fiscalização não atestar a última e/ou única medição de serviços até que sejam sanadas todas as eventuais pendências que possam vir a ser apontadas no Recebimento Provisório.

A fiscalização não efetuará o ateste da última e/ou única medição de serviços até que sejam sanadas todas as eventuais pendências que possam vir a ser apontadas no Recebimento Provisório. (Art. 119 c/c art. 140 da Lei nº 14133, de 2021)

O recebimento provisório também ficará sujeito, quando cabível, à conclusão de todos os testes de campo e à entrega dos Manuais e Instruções exigíveis.

Os serviços poderão ser rejeitados, no todo ou em parte, quando em desacordo com as especificações constantes neste Termo de Referência e na proposta, sem prejuízo da aplicação das penalidades.

5.4. Quando a fiscalização for exercida por um único servidor, o Termo Detalhado deverá conter o registro, a análise e a conclusão acerca das ocorrências na execução do contrato, em relação à fiscalização técnica e administrativa e demais documentos que julgar necessários, devendo encaminhá-los ao gestor do contrato para recebimento definitivo.

5.5. Os serviços serão recebidos definitivamente no prazo de até 60 (sessenta) dias, contados do recebimento provisório, por servidor ou comissão designada pela autoridade competente, após a verificação da qualidade e quantidade do serviço e consequente aceitação mediante termo detalhado, obedecendo os seguintes procedimentos:

Emitir documento comprobatório da avaliação realizada pelos fiscais técnico, administrativo e setorial, quando houver, no cumprimento de obrigações assumidas pelo contratado, com menção ao seu desempenho na execução contratual, baseado em indicadores objetivamente definidos e aferidos, se houverem, e a eventuais



penalidades aplicadas, devendo constar do cadastro de atesto de cumprimento de obrigações, conforme regulamento (art. 21, VIII, Decreto Federal nº 11.246, de 2022).

Realizar a análise dos relatórios e de toda a documentação apresentada pela fiscalização e, caso haja irregularidades que impeçam a liquidação e o pagamento da despesa, indicar as cláusulas contratuais pertinentes, solicitando à CONTRATADA, por escrito, as respectivas correções;

Emitir Termo Detalhado para efeito de recebimento definitivo dos serviços prestados, com base nos relatórios e documentações apresentadas; e

Comunicar a empresa para que emita a Nota Fiscal ou Fatura, com o valor exato dimensionado pela fiscalização.

Enviar a documentação pertinente ao setor de contratos para a formalização dos procedimentos de liquidação e pagamento, no valor dimensionado pela fiscalização e gestão.

5.6. No caso de controvérsia sobre a execução do objeto, quanto à dimensão, qualidade e quantidade, deverá ser observado o teor do art. 143 da Lei nº 14.133, de 2021, comunicando-se à empresa para emissão de Nota Fiscal no que pertine à parcela incontroversa da execução do objeto, para efeito de liquidação e pagamento.

5.7. Nenhum prazo de recebimento ocorrerá enquanto pendente a solução, pelo contratado, de inconsistências verificadas na execução do objeto ou no instrumento de cobrança.

5.8. O recebimento provisório ou definitivo não excluirá a responsabilidade civil pela solidez e pela segurança do serviço nem a responsabilidade ético-profissional pela perfeita execução do contrato.

#### **Liquidação**

5.9. Recebida a Nota Fiscal ou documento de cobrança equivalente, correrá o prazo de dez dias úteis para fins de liquidação, na forma desta seção, prorrogáveis por igual período.

O prazo de que trata o item anterior será reduzido à metade, mantendo-se a possibilidade de prorrogação, nos casos de contratações decorrentes de despesas cujos valores não ultrapassem o limite de que trata o inciso II do art. 75 da Lei nº 14.133, de 2021

5.10. Para fins de liquidação, o setor competente deve verificar se a Nota Fiscal ou Fatura apresentada expressa os elementos necessários e essenciais do documento, tais como:

- a) o prazo de validade;
- b) a data da emissão;
- c) os dados do contrato e do órgão contratante;
- d) o período respectivo de execução do contrato;
- e) o valor a pagar; e
- f) eventual destaque do valor de retenções tributárias cabíveis.

5.11. Havendo erro na apresentação da Nota Fiscal/Fatura, ou circunstância que impeça a liquidação da despesa, esta ficará sobrestada até que o contratado providencie as medidas saneadoras, reiniciando-se o prazo após a comprovação da regularização da situação, sem ônus à contratante;

5.12. A Nota Fiscal ou Fatura deverá ser obrigatoriamente acompanhada da comprovação da regularidade fiscal, constatada por meio de consulta *on-line* ao SICAF ou, na impossibilidade de acesso ao referido Sistema, mediante consulta aos sítios eletrônicos oficiais ou à documentação mencionada no art. 68 da Lei nº 14.133/2021.

*Willer*

Eng. Willer Praxedes  
CREA-BA Nº 051580666-8

5.13. A Administração deverá realizar consulta ao SICAF para: a) verificar a manutenção das condições de habilitação exigidas no edital; b) identificar possível razão que impeça a participação em licitação, no âmbito do órgão ou entidade, proibição de contratar com o Poder Público, bem como ocorrências impeditivas indiretas.

5.14. Constatando-se, junto ao SICAF, a situação de irregularidade do contratado, será providenciada sua notificação, por escrito, para que, no prazo de 5 (cinco) dias úteis, regularize sua situação ou, no mesmo prazo, apresente sua defesa. O prazo poderá ser prorrogado uma vez, por igual período, a critério do contratante.

5.15. Não havendo regularização ou sendo a defesa considerada improcedente, o contratante deverá comunicar aos órgãos responsáveis pela fiscalização da regularidade fiscal quanto à inadimplência do contratado, bem como quanto à existência de pagamento a ser efetuado, para que sejam acionados os meios pertinentes e necessários para garantir o recebimento de seus créditos.

5.16. Persistindo a irregularidade, o contratante deverá adotar as medidas necessárias à rescisão contratual nos autos do processo administrativo correspondente, assegurada ao contratado a ampla defesa.

5.17. Havendo a efetiva execução do objeto, os pagamentos serão realizados normalmente, até que se decida pela rescisão do contrato, caso o contratado não regularize sua situação junto ao SICAF.

#### **Prazo de pagamento**

5.18. O pagamento será efetuado no prazo máximo de até dez dias úteis, contados da finalização da liquidação da despesa, conforme seção anterior.

5.19. No caso de atraso pelo Contratante, os valores devidos ao contratado serão atualizados monetariamente entre o termo final do prazo de pagamento até a data de sua efetiva realização, mediante aplicação do índice INPC de correção monetária.

#### **Forma de pagamento**

5.20. O pagamento será realizado através de ordem bancária, para crédito em banco, agência e conta corrente indicados pelo contratado.

5.21. Será considerada data do pagamento o dia em que constar como emitida a ordem bancária para pagamento.

5.22. Quando do pagamento, será efetuada a retenção tributária prevista na legislação aplicável.

Independentemente do percentual de tributo inserido na planilha, quando houver, serão retidos na fonte, quando da realização do pagamento, os percentuais estabelecidos na legislação vigente.

5.23. O contratado regularmente optante pelo Simples Nacional, nos termos da Lei Complementar nº 123, de 2006, não sofrerá a retenção tributária quanto aos impostos e contribuições abrangidos por aquele regime. No entanto, o pagamento ficará condicionado à apresentação de comprovação, por meio de documento oficial, de que faz jus ao tratamento tributário favorecido previsto na referida Lei Complementar.

### **6. FORMA E CRITÉRIOS DE SELEÇÃO DO FORNECEDOR E REGIME DE EXECUÇÃO**

#### **Forma de seleção e critério de julgamento da proposta**

6.1. O fornecedor será selecionado por meio da realização de procedimento de LICITAÇÃO, na modalidade CONCORRÊNCIA, sob a forma ELETRÔNICA, com adoção do critério de julgamento pelo MENOR PREÇO.

*Willer*

Eng. Willer Praxedes  
CREA-BA Nº 051580666-8



### Regime de execução

6.2. O regime de execução do contrato será de EMPREITADA POR PREÇO UNITÁRIO.

### Critérios de aceitabilidade de preços

Ressalvado o objeto ou parte dele sujeito ao regime de empreitada por preço unitário, o critério de aceitabilidade de preços será o valor global estimado para a contratação.

O licitante que estiver mais bem colocado na disputa deverá apresentar à Administração, por meio eletrônico, planilha que contenha o preço global, os quantitativos e os preços unitários tidos como relevantes, conforme modelo de planilha elaborada pela Administração, para efeito de avaliação de exequibilidade (art. 59, §3º, da Lei nº 14.133/2021);

Para o objeto ou parte dele sujeito ao regime de empreitada por preço unitário o critério de aceitabilidade de preços será:

valor global: conforme valor estimado da licitação

### Exigências de habilitação

6.3. Para fins de habilitação, deverá o licitante comprovar os seguintes requisitos:

#### Habilitação jurídica

6.4. **Empresário individual:** inscrição no Registro Público de Empresas Mercantis, a cargo da Junta Comercial da respectiva sede;

6.5. **Microempreendedor Individual - MEI:** Certificado da Condição de Microempreendedor Individual - CCMEI, cuja aceitação ficará condicionada à verificação da autenticidade no sítio <https://www.gov.br/empresas-e-negocios/pt-br/empreendedor>;

6.6. Sociedade empresária, sociedade limitada unipessoal – SLU ou sociedade identificada como empresa individual de responsabilidade limitada - EIRELI: inscrição do ato constitutivo, estatuto ou contrato social no Registro Público de Empresas Mercantis, a cargo da Junta Comercial da respectiva sede, acompanhada de documento comprobatório de seus administradores;

6.7. **Sociedade empresária estrangeira:** portaria de autorização de funcionamento no Brasil, publicada no Diário Oficial da União e arquivada na Junta Comercial da unidade federativa onde se localizar a filial, agência, sucursal ou estabelecimento, a qual será considerada como sua sede, conforme Instrução Normativa DREI/ME nº 77, de 18 de março de 2020.

6.8. **Sociedade simples:** inscrição do ato constitutivo no Registro Civil de Pessoas Jurídicas do local de sua sede, acompanhada de documento comprobatório de seus administradores;

6.9. **Filial, sucursal ou agência de sociedade simples ou empresária:** inscrição do ato constitutivo da filial, sucursal ou agência da sociedade simples ou empresária, respectivamente, no Registro Civil das Pessoas Jurídicas ou no Registro Público de Empresas Mercantis onde opera, com averbação no Registro onde tem sede a matriz

6.10. Os documentos apresentados deverão estar acompanhados de todas as alterações ou da consolidação respectiva.

#### Habilitação fiscal, social e trabalhista

6.11. Prova de inscrição no Cadastro Nacional de Pessoas Jurídicas ou no Cadastro de Pessoas Físicas, conforme o caso;

- 6.12. Prova de regularidade fiscal perante a Fazenda Nacional, mediante apresentação de certidão expedida conjuntamente pela Secretaria da Receita Federal do Brasil (RFB) e pela Procuradoria-Geral da Fazenda Nacional (PGFN), referente a todos os créditos tributários federais e à Dívida Ativa da União (DAU) por elas administrados, inclusive aqueles relativos à Seguridade Social, nos termos da Portaria Conjunta nº 1.751, de 02 de outubro de 2014, do Secretário da Receita Federal do Brasil e da Procuradora-Geral da Fazenda Nacional.
- 6.13. Prova de regularidade com o Fundo de Garantia do Tempo de Serviço (FGTS);
- 6.14. Prova de inexistência de débitos inadimplidos perante a Justiça do Trabalho, mediante a apresentação de certidão negativa ou positiva com efeito de negativa, nos termos do Título VII-A da Consolidação das Leis do Trabalho, aprovada pelo Decreto-Lei nº 5.452, de 1º de maio de 1943;
- 6.15. Prova de inscrição no cadastro de contribuintes Municipal relativo ao domicílio ou sede do fornecedor, pertinente ao seu ramo de atividade e compatível com o objeto contratual;
- 6.16. Prova de regularidade com a Fazenda Municipal do domicílio ou sede do fornecedor, relativa à atividade em cujo exercício contrata ou concorre;
- 6.17. Caso o fornecedor seja considerado isento dos tributos relacionados ao objeto contratual, deverá comprovar tal condição mediante a apresentação de declaração da Fazenda respectiva do seu domicílio ou sede, ou outra equivalente, na forma da lei.
- 6.18. O fornecedor enquadrado como microempreendedor individual que pretenda auferir os benefícios do tratamento diferenciado previstos na Lei Complementar n. 123, de 2006, estará dispensado da prova de inscrição nos cadastros de contribuintes estadual e municipal.

#### **Qualificação Econômico-Financeira**

- 6.19. certidão negativa de insolvência civil expedida pelo distribuidor do domicílio ou sede do licitante, caso se trate de pessoa física, desde que admitida a sua participação na licitação (art. 5º, inciso II, alínea “c”, da Instrução Normativa Seges/ME nº 116, de 2021), ou de sociedade simples;
- 6.20. certidão negativa de falência expedida pelo distribuidor da sede do fornecedor - Lei nº 14.133, de 2021, art. 69, *caput*, inciso II);
- 6.21. Balanço patrimonial, demonstração de resultado de exercício e demais demonstrações contábeis dos 2 (dois) últimos exercícios sociais, comprovando:
- 6.22. Índices de Liquidez Geral (LG), Liquidez Corrente (LC), e Solvência Geral (SG) superiores a 1 (um);
- 6.23. As empresas criadas no exercício financeiro da licitação deverão atender a todas as exigências da habilitação e poderão substituir os demonstrativos contábeis pelo balanço de abertura; e
- 6.24. Os documentos referidos acima limitar-se-ão ao último exercício no caso de a pessoa jurídica ter sido constituída há menos de 2 (dois) anos.
- 6.25. Os documentos referidos acima deverão ser exigidos com base no limite definido pela Receita Federal do Brasil para transmissão da Escrituração Contábil Digital - ECD ao Sped.
- 6.26. Caso a empresa licitante apresente resultado inferior ou igual a 1 (um) em qualquer dos índices de Liquidez Geral (LG), Solvência Geral (SG) e Liquidez Corrente (LC), será exigido para fins de habilitação capital mínimo de 10 % do valor total estimado da contratação.
- 6.27. As empresas criadas no exercício financeiro da licitação deverão atender a todas as exigências da habilitação e poderão substituir os demonstrativos contábeis pelo balanço de abertura. (Lei nº 14.133, de 2021, art. 65, §1º).

O atendimento dos índices econômicos previstos neste item deverá ser atestado mediante declaração assinada por profissional habilitado da área contábil, apresentada pelo fornecedor.



### Qualificação Técnica

Declaração de que o licitante tomou conhecimento de todas as informações e das condições locais para o cumprimento das obrigações objeto da licitação;

A declaração acima poderá ser substituída por declaração formal assinada pelo responsável técnico do licitante acerca do conhecimento pleno das condições e peculiaridades da contratação

6.28. Registro ou inscrição da empresa na entidade profissional competente, em plena validade

6.29. Sociedades empresárias estrangeiras atenderão à exigência por meio da apresentação, no momento da assinatura do contrato, da solicitação de registro perante a entidade profissional competente no Brasil.

6.30. Apresentação do(s) profissional(is) abaixo indicado(s), devidamente registrado(s) no conselho profissional competente, detentor de atestado de responsabilidade técnica por execução de obra ou serviço de características semelhantes, também abaixo indicado(s):

01 (um) Engenheiro Civil – para os serviços de infra-estrutura, pavimentação e edificações;

01 (um) Arquiteto – para os serviços de detalhamento de projetos complementares;

01 (um) Engenheiro Ambiental – para os planos/serviços de gerenciamento de resíduos e controles ambientais;

01 (um) Engenheiro de Segurança do Trabalho – para acompanhamento dos serviços;

01 (um) Engenheiro Eletricista – para os serviços de instalações elétricas;

6.31. O(s) profissional(is) indicado(s) na forma supra deverá(ão) participar da obra ou serviço objeto do contrato, e será admitida a sua substituição por profissionais de experiência equivalente ou superior, desde que aprovada pela Administração.

Comprovação de aptidão para execução de serviço de complexidade tecnológica e operacional equivalente ou superior com o objeto desta contratação, ou com o item pertinente, por meio da apresentação de certidões ou atestados, por pe– para os serviços de infra-estrutura, pavimentação e edificações ssoas jurídicas de direito público ou privado, ou regularmente emitido(s) pelo conselho profissional competente, quando for o caso.

Para fins da comprovação de que trata este subitem, os atestados deverão dizer respeito a contratos executados com as seguintes características mínimas:

Revitalização de equipamento urbano, com área mínima de 5.000m<sup>2</sup>, contemplando os seguintes serviços:

8.34.1.1. urbanização/pavimentação com blocos intertravados - 3.000 m<sup>2</sup>;

8.34.1.2. construção de edificações, incluindo todas as instalações - 294,33 m<sup>2</sup>;

8.34.1.3. iluminação pública de praça pública - 5.000 m<sup>2</sup>;

8.34.1.4. Construção de estrutura metálica para cobertura - 8.222,50 kg

Revitalização de equipamento urbano, contemplando os seguintes serviços:

8.34.2.1. revitalização de fonte, com dispositivo eletromecânico luminoso - 01 und;

8.34.2.2. fornecimento. e instalação. mobiliário urbano (bancos, mesas de jogos, etc)  
- 29 und;

Será obrigatória, para fins de comprovação de quantitativo mínimo, a apresentação de apenas 01 (um) atestado, porém, podem ser apresentados atestados distintos para cada item

Os atestados de capacidade técnica poderão ser apresentados em nome da matriz ou da filial da empresa licitante.

  
Eng. Willer Praxedes  
CREA-BA Nº 051580666-8

O licitante disponibilizará todas as informações necessárias à comprovação da legitimidade dos atestados, apresentando, quando solicitado pela Administração, cópia do contrato que deu suporte à contratação, endereço atual da contratante e local em que foi executado o objeto contratado, dentre outros documentos.

6.32. Caso admitida a participação de cooperativas, será exigida a seguinte documentação complementar:

A relação dos cooperados que atendem aos requisitos técnicos exigidos para a contratação e que executarão o contrato, com as respectivas atas de inscrição e a comprovação de que estão domiciliados na localidade da sede da cooperativa, respeitado o disposto nos arts. 4º, inciso XI, 21, inciso I e 42, §§2º a 6º da Lei n. 5.764, de 1971;

A declaração de regularidade de situação do contribuinte individual – DRSCI, para cada um dos cooperados indicados;

A comprovação do capital social proporcional ao número de cooperados necessários à prestação do serviço;

O registro previsto na Lei n. 5.764, de 1971, art. 107;

A comprovação de integração das respectivas quotas-partes por parte dos cooperados que executarão o contrato;

Os seguintes documentos para a comprovação da regularidade jurídica da cooperativa: a) ata de fundação; b) estatuto social com a ata da assembleia que o aprovou; c) regimento dos fundos instituídos pelos cooperados, com a ata da assembleia; d) editais de convocação das três últimas assembleias gerais extraordinárias; e) três registros de presença dos cooperados que executarão o contrato em assembleias gerais ou nas reuniões seccionais; e f) ata da sessão que os cooperados autorizaram a cooperativa a contratar o objeto da licitação; e

A última auditoria contábil-financeira da cooperativa, conforme dispõe o art. 112 da Lei n. 5.764, de 1971, ou uma declaração, sob as penas da lei, de que tal auditoria não foi exigida pelo órgão fiscalizador

## 7. ESTIMATIVAS DO VALOR DA CONTRATAÇÃO

O custo estimado total da contratação é de **R\$ 5.733.578,30, (Cinco Milhões, Setecentos e Trinta e Três Mil, Quinhentos e Setenta e Oito Reais e Trinta Centavos)**

7.1. conforme custos unitários apostos em anexo.

## 8. VIDEOMONITORAMENTO

8.1. A CONTRATADA deverá fornecer para a CONTRATANTE videomonitoramento da obra, em tempo real, durante todo o seu andamento, considerando as seguintes especificações:

### 8.1.1 TIPO DAS CÂMERAS:

Câmeras fixas;  
Câmeras IP compatíveis com o protocolo ONVIF;  
Lente focal fixa;  
Visão infravermelha noturna de 30 metros.

### 8.1.2 QUALIDADE DO STREAM DE VÍDEO:

Resolução: 1080 / 720;  
Taxa de quadros: 10 fps;  
Taxa de compressão de vídeo: h.264 ou h.265.

### 8.1.3. POSICIONAMENTO DAS CAMERAS:

8.1.3.1 A CONTRATADA deverá apresentar projeto com proposta de localização e direção das câmeras, o qual deverá ser aprovada pela CONTRATANTE;



8.1.3.2 A CONTRATADA deverá garantir a visibilidade CONECTIVIDADE E TRANSMISSÃO DOS DADOS:

8.1.3.3 A CONTRATADA deverá fornecer para a CONTRATANTE a URL RTSP / HLS/ ONVIF do streaming das câmeras de videomonitoramento, incluindo número de porta, login e senha, se houver;

8.1.3.4 A CONTRATADA deverá fornecer streaming de vídeo das câmeras de videomonitoramento para a CONTRATANTE;

8.1.3.5 A CONTRATADA deverá garantir a conectividade e a transmissão do streaming de vídeo;

8.1.3.6 Admite-se a interrupção do serviço pelo período máximo de 72hs;

8.1.3.7 O streaming das câmeras deverá estar disponível na internet. O acesso deverá ser ou através de um endereço IP fixo ou, em caso de endereço IP dinâmico, através de um domínio que resolva para o endereço IP da câmera.

8.1.4 INSTALAÇÃO E MANUTENÇÃO DAS CÂMERAS:

A CONTRATADA será responsável pela instalação, operação e manutenção dos equipamentos, garantindo, dentre outras ações de manutenção, a limpeza, o reposicionamento e a substituição.

8.1.5 GRAVAÇÃO E ARMAZENAMENTO DE VÍDEO:

10.1.5.1 A CONTRATADA deverá realizar a gravação integral do videomonitoramento e seu armazenamento por um período mínimo de 30 dias;

8.1.5.2 A CONTRATADA deverá garantir o acesso a qualquer período de gravação dos últimos 30 dias, quando solicitado pela CONTRATANTE;

8.1.5.3 As especificações de gravação e armazenamento de vídeo se aplicam para cada câmera da obra.

8.1.5. CAPTURA DE IMAGENS E VÍDEO TIME-LAPSE:

A CONTRATADA deverá realizar a captura de imagens do videomonitoramento e a elaboração e fornecimento de vídeo em formato time-lapse, atendendo às seguintes características:

Capturar duas imagens por dia, para cada turno, matutino e vespertino;

Apresentar, no início do vídeo time-lapse, as informações de número do contrato, nome da obra, município da obra e nome da CONTRATADA;

Não incluir logomarcas e marcas d'água no vídeo;

Exibir no vídeo, sequencialmente, as capturas de cada câmera da obra, identificando a qual câmera se refere as imagens;

Fornecer a totalidade das imagens originais capturadas em Time-lapse.

A CONTRATADA deverá entregar as imagens capturadas em vídeo time-lapse:

No final de cada mês de realização das obras, juntamente com a medição dos serviços;

No final da realização das obras, apresentando todo o período de execução, juntamente com a solicitação do Termo de Recebimento Definitivo.

As especificações de captura de imagens e vídeo time-lapse se aplicam para cada câmera da obra.

8.2. A CONTRATANTE poderá solicitar o reposicionamento das câmeras após a instalação.

## 9. ADEQUAÇÃO ORÇAMENTÁRIA

9.1. As despesas decorrentes da presente contratação correrão à conta de recursos específicos consignados no Orçamento Geral da União.

9.2. A contratação será atendida pela seguinte dotação:

- I) Gestão/Unidade: 6700
- II) Fonte de Recursos: 17540000
- III) Elemento de Despesa 44905100

A dotação relativa aos exercícios financeiros subsequentes será indicada após aprovação da Lei Orçamentária respectiva e liberação dos créditos correspondentes, mediante apostilamento.

Serrinha, 02 de outubro de 2024

Willer Cunha Praxedes

Engenheiro

  
Eng. Willer Praxedes  
CREA-BA Nº 051580666-8